

令和4年 駒ヶ根市教育委員会 第11回定例会 次第

令和4年10月25日(火) 午後2時
駒ヶ根市役所 保健センター2階 大会議室

- 1 開 会
- 2 教育長報告 P1
- 3 事業報告及び事業計画 P3
・定例教育委員会 11月29日(火) 午後2時 南庁舎2階 大会議室
- 4 審議案件
なし
- 5 協議事項
なし
- 6 報告事項
(1) 上半期保育料徴収状況について P5
(2) 上半期学校給食費収納状況について P6
(3) 行事共催等承認申請の専決処分について P7
- 7 その他
(1) 令和4年度上伊那郡社会教育関係者懇談会について P8
- 8 閉 会

「犬小屋の奥まで日差す 小春かな」 詠み人知らず



季語：小春

日が短くなった。太陽高度も低くなり、狭い犬小屋の中にまで暖かい日が差し込んでいる小春日和。とても暖かい1日になったが、いよいよ冬が近づいてきたなと感じる頃だ。

- ♥教室の中程まで日差しが延びる小春日和。こんな状態が何度も繰り返されながら、冬が深まっていくのがこの時期である。間もなく、芯から引き締まる冬の寒さが足を忍ばせてくる。こんな時期の子どもたちの心の中はどんな状況になっているのだろうか。

◆先達の教え1 世阿弥「離見の見」

○離見の見

自分の姿を離れたところから客観的に見て、自分の思い込みに囚われず、他人が見たときにどう思われるかを常に考えよ。

○他人との比較や競争ありきの目標ではなく、自分がどうありたいかという目的や使命感を持つ事が大事。

○人から言われた目標を達成することは自己実現ではない。自分が心の底から実現したいことや自分が達成すべき目標、それを組織や社会から与えられるのを待つのではなく、自分から追いかけていくと、人生はもっと可能性が開けていく。だから、絶えず新たな目標を自分で決めることができる、というのが最終的な境地。

○知識や技能の進歩以上に、それを使いこなす人間の心の方が実は大切。

○「利他の心」で行動する人が増えていけば、未来は明るいと信じている。

- ♥「自分の姿を離れたところから客観的に見る」ことは、現代人は殆どできていないのではないだろうか。今やっていることが最高だと思い込んでいる人間は多い。人を見たときどう思うかを念頭に、物事を考えると良いという。人を「子ども」に置き換えてみたら、学ぶ者の気持ちにより添えるのではないだろうか。

過日の教育課程研究協議会への参加、ありがとうございました。子どもたちは目標を自ら設定できていたのでしょうか。子どもたちの内から育つ姿は垣間見られたのでしょうか。教員の子どもに対する離見の姿は見られたのでしょうか。見られた内から育つ子どもの姿が更に深まることを期待します。教員には、学びの主体は子どもであることを改めて認識し、冷静な対応、指導、支援を今後もお願いしたいものです。

◆先達の教え2 ドラッカーの教え

◆指紋のように自らに固有の強みを発揮しなければ成果を上げることはできない。なすべきは自らがもっていないものではなく、自らがもっているものを使って、成果を上げることである。(非営利組織の経営 1990)

○仕事の学び方は何種類もある。得意な学び方はどのようなものかと聞けば、殆どの人が答えられる。実際にそうしているかと聞けば、そうしている人は殆どいない。

○強みと仕事の仕方が合わないことはあまりない。ところが、強みと価値観が合わないことは珍しくない。

○強みは人の指紋のように人に固有なもの。生来の個性、資質のようなもの。

○価値観とは、自身の経験の蓄積により生じた信条、行動基準である。

○情熱と独創と実行がなければ仕事をしているとは言えない。

○たとえ一生を尽くしても、会わなければならない人がいる。それは私自身。



- ♥ 個性を活かす、個性を伸ばす。様々に使われる個性と言う言葉。その良さや特長に どれだけの人間が気づいているだろうか。自己肯定感が世界の同年代の若者に比べて格段に低い日本人。指紋は十人十色。一つとして同じものはない。その人に、その子にしかない貴重なものだ。ある面、宝物であるかも知れない。個の持ち物である個性をどれだけ意識して、生活に学習に活かせるか、一人ひとりの課題だ。
大人は、子どもや若者に生かす場を提供してやらなければならない。



◆はっとした言葉

「やってみなはれ」サントリーに脈々と流れる DNA

- 空振りを恐れて、安全パイのヒットを打ってはいは、失敗しないかもしれないが絶対にホームランは打てない。大きく振り抜いた三振に対しては、しゃんと理解している社風がサントリーにはある。

- ♥長嶋茂雄がプロ初打席で4三振したときの大きく振り抜く三振がすごかったと関係者が良く語っていたことを思い出す。それなりの大器だったということらしい。勉強でも運動でも、さらっと、無難にこなす子どもがいる。一方で、不器用に時間かけてもなかなか身につかない、理解が遅い子がいる。しかし、一旦身につくと思わぬ力を発揮する子がいる。今の世の中、スピード時代だが、そんなときこそ、後者のような子どもがいることを思い出してじっくり育て上げてほしい。
未完の大器は光る何かを備えている。それが見抜けるか……だ。

◆なるほど

《ネイマールの実験》 ネイマールは他の選手とどこが違うのか

- ①プレーのパターンを他の選手よりもたくさん覚えていること
- ②覚えているパターンの内どれを使えば最も適切かを判断する能力があること
- ③判断のスピード

※最初は学習、練習。それによって初めて独創的なプレー、第二、第三が可能になる。

- ♥なるほど、そういうことだったのかと目から鱗がおちた。基礎基本は勉強でも運動でも大事なことは誰もが分かっている（頭では）。しかし、その力を発揮したり、独創的なものにまで高めようとしたら、②の力を常に意識して高めることが大事になってくるのではないだろうか。ネイマールは真に「内から育」っている。葉っぱ一枚の努力でいい、毎日の積み重ねを欠かさないようにしたい。

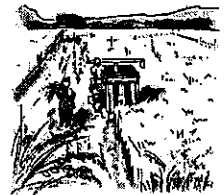

《ちょっと立ち止まって》「内から育つ」姿を求めて※最近の教育関係の様子、新聞、駒ヶ根の子どもの様子、資料

○きっかけづくり

「今日は5年生が脱穀なんです」と校長先生。「脱穀」の言葉が久しぶりに響いた。今はコンバインで刈り取り、脱穀は省略。うす引きもない。八十八の手間をかけて初めて米は収穫できると子どもの頃に教わった。今、その過程が省略されているので、手間暇かけて体験できるのは学校のみではないだろうか。年配者が協力を買って出るといっても頷ける。過程としての手間…稲束縛り、はぜ作り、はぜ掛け、脱穀、唐箕、乾燥、うす引き etc。一つひとつの行程を如何に効率的に行うか、創意工夫が求められる。こんな苦労が、こんな工夫をしながら行われていたのかということを経験することが、次代を担う子どもたちには必要なことである。

- ◆内から育つ芽がたくさんちりばめられている農業体験を5年生の単元にあるから「いやでもやらなくちゃならない労働」としての狭義の扱いにしないでほしい。地域の年配の協力者にも「押しつけてでない米作り」を理解をしてもらいたい。

10月分 教育委員会事務事業計画

2022年10月21日

	曜日	時刻	事業内容	摘要
1	土		経塚・北割・飯坂・すずらん・美須津・赤穂保育園運動会、南・下平幼稚園運動会	
			東中音楽会	
2	日			
3	月		教育委員会協議会[]	教育長、教育委員、次長、両課長
		9:00	庁議[本庁大会議室]	教育長、次長
		13:30	部課長会[本庁大会議室]	教育長、次長、両課長
		15:30	学校給食センター在り方庁内検討委員会[保健センター大会議室]	次長、子ども課
4	火	14:00	南部市町村教委連絡協議会[飯島町]	教育長、教育委員、次長、子ども課
		13:30	園長会	子ども課
5	水	9:30	市内校長会[東伊那小]	教育長、次長、両課長
6	木	9:15	定期監査[子ども課・社会教育課]	次長、両課
7	金	10:00	新幼児教育プラン監修協議[東京]	教育長、次長、子ども課
		18:00	伊那新校懇話会[伊那市]	教育長
8	土		マルチン・南小運動会	
9	日		ライチョウ会議シンポジウム[文化センター]	
		13:30	ふるさと講座「上伊那の景観育成の現状と課題」[赤穂公民館]	社会教育課
10	月			
11	火	8:40	主幹指導主事訪問[赤小]	教育長、教育委員
		9:00	庁議[本庁大会議室]	教育長、次長
12	水	8:40	教育課程研究協議会[赤中・東中・赤穂東小]	教育長、教育委員
13	木	16:00	調べる学習コンクール審査会[文化センター]	教育長
14	金		中沢小音楽会	
15	土	9:00	歴史フットパス・ジャンボリー等(郷土館築100年記念イベント)	KOMAG NEアートプランの会(社会教育課)
16	日			
17	月	9:00	庁議[本庁大会議室]	教育長、次長
		15:30	不登校児童生徒支援委員会[南庁舎大会議室]	教育長、次長、子ども課
18	火	10:00	伊那養護学校PTAとの懇話会[本庁大会議室]	教育長、次長、子ども課
19	水	18:30	福岡区市政懇話会[公道館]	次長
20	木		赤中音楽会 ~21日	
21	金	9:30	市町村教委連絡協議会研修総会(オンライン)[佐久市]	教育長、教育委員、次長、子ども課
		14:00	県補導委員会会長・同補導センター所長等研修会(オンライン)	社会教育課長
			赤小・東伊那小音楽会	
22	土			
23	日	10:00	調べる学習コンクール表彰式[博物館]	教育長、社会教育課
24	月	9:00	庁議[本庁大会議室]	教育長、次長
25	火	14:00	定例教育委員会[保健センター大会議室]	教育長、教育委員、次長、両課長
26	水	15:00	子ども・子育て会議[南庁舎大会議室]	教育長、次長、子ども課
		18:00	赤穂総合学科新校準備会[赤校]	教育長
27	木			
28	金		出先監査(子ども課・社会教育課所管分)	両課
29	土	9:00	中沢小150周年記念式典[中沢小]	教育長
			全国子ども会育成中央会議・研究大会[長野市] ~30日	社会教育課
30	日	14:00	ハッチョウトンボ秋の作業	社会教育課
31	月	9:00	庁議[本庁大会議室]	教育長、次長

11月分 教育委員会事務事業計画

2022年10月21日

曜日	時刻	事業内容	摘要
1	火	13:30 部課長会[本庁大会議室]	教育長、次長、両課長
	15:00 図書館協議会[文化センター]	教育長、次長、社会教育課	
	18:30 スポーツ推進計画策定委員会[保健センター大会議室]	社会教育課	
2	水	9:30 市内校長会[赤穂中学校]	教育長、次長、両課長
3	木		
4	金	園長会[]	子ども課
	10:00 県都市教育長協議会[佐久市]	教育長、子ども課長	
5	土	9:00 すずらん文化祭・中沢・東伊那公民館文化祭 ~6日	社会教育課
6	日		
7	月	13:30 庁議[本庁大会議室]	教育長、次長
8	火	13:00 市町村教委連絡会[伊那合庁]	教育長、職務代理
9	水	9:45 工事監査(高原庭球場)	社会教育課
	13:00 県市町村教委代議員会[伊那合庁]	職務代理	
	外国語教育研修会(冬の研修会)[南庁舎大会議室]		
10	木	17:30 教職員組合要望書提出[保健センター大会議室]	教育長、次長、子ども課
11	金	13:30 上伊那教育関係者懇談会[伊那公民館]	教育委員、社会教育委員、教育長、次長、社会教育課
	特別支援コーディネーター連絡会[本庁第3委員会室]		
	民生児童委員協議会		
	19:00 長野県縦断駅伝結団式[伊那市役所]	社会教育課	
12	土	8:45 ふるさとの日オープンセレモニー[東中]	教育長
	13:30 駒展・ジュニア駒展オープンセレモニー[博物館] 11/12~27	教育長、次長、社会教育課	
13	日		
14	月		
15	火	16:20 租税教育表彰式、租税教育推進協議会[本庁大会議室]	教育長
16	水		
17	木	15:00 読書活動推進計画委員会[図書館]	教育長、次長、社会教育課
18	金		
19	土	9:00 子育てサークルフリーマーケット[北の原公園]	子ども課
	13:30 公民館ふるさと講座(ユキラインハート)	社会教育課	
20	日	8:30 長野県縦断駅伝[長野市~岡谷市]	社会教育課
	9:30 ジュニア駒展表彰式[博物館]	教育長、次長、社会教育課	
	10:00 駒展ギャラリートーク[博物館]	教育長、次長、社会教育課	
	13:30 防災パワーアップ講座[赤穂公民館ホール]	総務課、社会教育課	
	14:00 駒ヶ根高原音楽祭(佐野成宏リサイタル)[文化会館]	社会教育課	
21	月	10:00 光前寺庭園活用整備検討委員会[光前寺]	教育長、社会教育課長
22	火		
23	水		
24	木	14:30 第3回就園就学支援委員会[本庁大会議室]	教育長、次長、子ども課
25	金		
26	土	10:00 パパママライフプラン教室[保健センター大会議室]	子ども課
27	日	市民音楽祭(収録)	社会教育課
28	月		
29	火	13:40 2022キャリアフェスin駒ヶ根[文化センター]	子ども課
	14:00 定例教育委員会[南庁舎大会議室]	教育委員、教育長、次長、両課長	
30	水	民児協退任式	子ども課長

令和4年度 9月分保育料徴収実績表

駒ヶ根市教育委員会 子ども課

令和4年9月30日現在

(単位：円)

区分	項目	予定額 (A)		調定額		収入額等			徴収率		前年度調定額 前年度同期	前年同期 (D)	比較 (C/D %)	予算執行率 (C/A %)
		当月	累計 (B)	当月収入額	累計収入額 (C)	不納欠損額	収入未済額	現年分 (C/B %)	前年同期 (%)	比較 (point)				
保育園	保育所運営費 負担金(公立分)	46,232,000	19,752,000	3,608,460	19,752,000	3,399,360	19,343,530	408,470	97.93%	98.46%	▲ 0.53	22,441,470	86.20%	41.84%
	保育所運営費 負担金(私立分)	12,038,000	4,991,070	923,850	4,991,070	888,600	4,888,780	102,290	97.95%	98.37%	▲ 0.42	5,762,660	84.84%	40.61%
	長時間保育料	2,777,000	1,074,120	223,320	1,074,120	1,074,120	1,042,770	31,350	97.08%	98.28%	▲ 1.20	1,118,000	93.27%	37.55%
	保育所運営費 負担金(他市町村分)	1,722,000	0	0	0	0	0	0	0	0	0	0	0	0.00%
現年度分	小計	62,769,000	25,817,190	4,755,630	25,817,190	5,382,080	25,275,080	542,110	97.90%	98.44%	▲ 0.54	29,322,130	86.20%	40.27%
過年度分	小計	319,000	0	29,460	82,260	1,778,400	82,260	1,778,400	4.42%	2.10%	2.32	40,600	202.61%	25.79%
保育園分計	小計	63,088,000	27,677,850	4,755,630	27,677,850	5,391,540	25,357,340	0	91.62%	92.57%	▲ 0.95	29,362,730	86.36%	40.19%
幼稚園	副食費現年度分	1,332,000	734,550	126,000	734,550	123,600	731,550	3,000	99.59%	96.55%	3.04	889,700	87.12%	54.92%
	長時間保育料	109,000	54,800	13,100	54,800	13,100	54,800	0	100.00%	100.00%	0.00	55,800	98.21%	50.28%
	過年度分	86,000	0	0	599,409	0	0	599,409	0.00%	0.50%	▲ 0.50	3,000	0.00%	0.00%
	幼稚園分計	1,527,000	1,388,759	139,100	1,388,759	136,700	786,350	602,409	56.62%	58.81%	▲ 2.19	898,500	87.52%	51.50%
現年度分	小計	64,210,000	26,606,540	4,894,730	26,606,540	5,498,780	26,061,430	545,110	97.95%	98.39%	▲ 0.44	30,217,630	86.25%	40.59%
過年度分	小計	405,000	0	29,460	82,260	2,377,809	82,260	2,377,809	3.34%	1.72%	1.62	43,600	188.67%	20.31%
合計	小計	64,615,000	29,066,609	4,894,730	29,066,609	5,528,240	26,143,690	2,922,919	89.94%	91.02%	▲ 1.08	30,261,230	86.39%	40.46%

令和4年度学校給食費収納状況(令和4年8月分(4期分)まで)

報告(2)

※調定額・収納額には就学援助認定者の収納見込みを含む

○赤穂学校給食委員会

令和4年9月28日現在

現年度分	年 度	調定金額	収納金額	不能欠損額	滞納額	収納率	滞納者数
	R2年度	40,593,513	40,445,306	0	148,207	99.63%	13
	R3年度	53,299,124	53,191,287	0	107,837	99.80%	18
	R4年度	52,574,703	52,491,972	0	82,731	99.84%	13

過年度分	年 度	調定金額	収納金額	不能欠損額	滞納額	収納率	滞納者数
	R2年度	5,452,522	377,374	0	5,075,148	6.92%	25
	R3年度	4,557,823	80,502	0	4,477,321	1.77%	21
	R4年度	4,218,714	130,662	0	4,088,052	3.10%	18

現・過合計	年 度	調定金額	収納金額	不能欠損額	滞納額	収納率	滞納者数
	R2年度	46,046,035	40,822,680	0	5,223,355	88.66%	38
	R3年度	57,856,947	53,271,789	0	4,585,158	92.08%	39
	R4年度	56,793,417	52,622,634	0	4,170,783	92.66%	29

○竜東学校給食委員会

令和3年9月24日現在

現年度分	年 度	調定金額	収納金額	不能欠損額	滞納額	日現在	滞納者数
	R2年度	8,930,123	8,923,210	0	6,913	99.92%	2
	R3年度	11,343,251	11,319,725	0	23,526	99.79%	1
	R4年度	10,821,930	10,821,864	0	66	100.00%	1

過年度分	年 度	調定金額	収納金額	不能欠損額	滞納額	収納率	滞納者数
	R2年度	425,364	30,436	0	394,928	7.16%	3
	R3年度	318,209	29,000	0	289,209	9.11%	2
	R4年度	216,453	0	0	216,453	0.00%	1

現・過合計	年 度	調定金額	収納金額	不能欠損額	滞納額	収納率	滞納者数
	R2年度	9,355,487	8,953,646	0	401,841	95.70%	5
	R3年度	11,661,460	11,348,725	0	312,735	97.32%	3
	R4年度	11,038,383	10,821,864	0	216,519	98.04%	2

○赤穂・竜東合計

現年度分	年 度	調定金額	収納金額	不能欠損額	滞納額	収納率	滞納者数
	R2年度	49,523,636	49,368,516	0	155,120	99.69%	15
	R3年度	64,642,375	64,511,012	0	131,363	99.80%	19
	R4年度	63,396,633	63,313,836	0	82,797	99.87%	14

過年度分	年 度	調定金額	収納金額	不能欠損額	滞納額	収納率	滞納者数
	R2年度	5,877,886	407,810	0	5,470,076	6.94%	28
	R3年度	4,876,032	109,502	0	4,766,530	2.25%	23
	R4年度	4,435,167	130,662	0	4,304,505	2.95%	19

現・過合計	年 度	調定金額	収納金額	不能欠損額	滞納額	収納率	滞納者数
	R2年度	55,401,522	49,776,326	0	5,625,196	89.85%	43
	R3年度	69,518,407	64,620,514	0	4,897,893	92.95%	42
	R4年度	67,831,800	63,444,498	0	4,387,302	93.53%	31

R4-11 定例教育委員会報告

行事共催等承認申請一覧(専決分報告)

区分	受付番号	行事の名称	団体名	開催日	開催場所	承認
後援	4-073	生涯学習セミナー	駒ヶ根モラロジー事務所	令和4年11月13日(日)	市民交流活性化センター	承認
後援	4-074	山の遊び舎写真展 風と風と風と	山の遊び舎 はらぺこ	令和4年12月14日(水)	伊那市立図書館	承認
後援	4-075	光前寺秋まつり ~ 早太郎に会いにいこう	FLAT PLUS PLANNING	令和4年10月22日(土)	光前寺駐車場	不承認
後援	4-076	令和4年度 駒ヶ根市 MIX9バレーボール大会	駒ヶ根市スポ協バレーボール部	令和4年11月20日(日)	赤穂中学校体育館・社会体育館	承認
後援	4-077	第68回上伊那都市剣道選手権大会	駒ヶ根市スポーツ協会剣道部	令和4年11月13日(日)	駒ヶ根市武道館	承認
後援	4-078	伊那・伊北・駒ヶ根シニア交流戦	駒ヶ根リトルシニア	令和4年11月5日(土)	駒ヶ根アルプス球場	承認
後援	4-079	第41回定期演奏会	駒ヶ根マンドリーノ	令和4年11月19日(土)	駒ヶ根市文化会館 大ホール	承認
後援	4-080	カノラータ・オーケストラ創立20周年記念 第23回定期演奏会	カノラータ・オーケストラ	令和5年1月22日(日)	岡谷市文化会館 大ホール	承認
後援	4-081	イーナJr.ソフトボールクラブ体験会	イーナJr.ソフトボールクラブ	令和4年11月20日(日)	伊那西高等学校グラウンド	承認
後援	4-082	第70回上伊那郡縦断駅伝競走大会	上伊那ケーブルテレビ協議会	令和4年11月27日(日)	駒ヶ根市役所~辰野町役場	承認

共催 0件

承認 9件

後援 10件

不承認 1件

協賛 0件

協議中 0件

10件

10件

令和4年度 上伊那社会教育関係者懇談会 開催要項

その他(1)

- 1 趣 旨 上伊那地区の社会教育関係者が一堂に会し、社会教育、生涯学習のあり方について研修及び懇談を行うことによって理解を深め、その具体的推進を図る。
- 2 主 催 上伊那公民館連絡協議会（主管）
上伊那市町村教育委員会連絡協議会
上伊那地区社会教育委員連絡協議会
- 3 共 催 伊那市教育委員会、南信教育事務所
- 4 期 日 令和 4 年 11 月 11 日（金）
- 5 会 場 伊那公民館 伊那市中央5052 TEL 0265-78-3447
- 6 テーマ 「人と地域のつながりを深める社会教育のあり方」
～子どもを取り込む社会教育～

7 日程

13:10 13:30 13:45 13:50 14:30 14:45 16:05 16:15

受 付	開会 行事	準 備	全体会 【実践発表】40分	休 憩	分散会 【グループ懇談】80分	閉会 行事
--------	----------	--------	------------------	--------	--------------------	----------

- (1) 開会行事（主催者挨拶 他）
- (2) 全体会 実践発表
発表者①：百瀬亘さん（伊那公民館） 「夏休みおいで塾」
発表者②：矢澤淳さん（高遠町公民館） 「進徳館・夏の学校」
- (3) 分散会（グループ懇談）
 - ・実践発表から学ぶ。
 - ・中学生や高校生の社会教育への参画について。
 - ・新型コロナウイルス感染症に関わり、人と地域のつながりを深める社会教育とは何か。
- (4) 閉会行事（各グループごと、感想記入をする時間含む）

8 参加者（今年は人数を制限せず開催します）

(1) 市町村関係

- ①各市町村教育委員
- ②各市町村社会教育委員
- ③公民館長・公民館主事・社会教育指導員
- ④各市町村教育委員会事務局

(2) 学校職員、PTA関係者、保育士や地域住民、子育て支援に関わる皆さん等

9 参加申込みについて

伊那市・駒ヶ根市は教育委員会または公民館ごとにとりまとめ、他の町村教委・公民館は公民館でまとめ、学校・PTA、その他の団体はそれぞれでまとめて別紙様式にて申し込んでください。

申し込み提出先 [南信教育事務所 生涯学習課 担当：唐澤]

F A X 0265-76-6859 Eメール karasawa-shuji-r@pref.nagano.lg.jp

T E L 0265-76-6861

※申し込み締め切り 10月28日（金）〔名簿掲載期限〕

10 その他

- ・ 参加者各自で飲み物をご持参し、水分補給を適時にお願ひします。
- ・ 分散会のグループ分けについては、当日受付にてご確認ください。
- ・ 全体での情報交換会（懇親会）は行いません。市町村ごとの懇親会も新型コロナウイルス感染症の状況を見てご判断ください（主管が参加者の確認を行う）。

11 新型コロナウイルス感染症対策にかかわって

- ・ 感染が拡大した場合、拡大が予想される場合は、オンライン開催に変更させていただきます。その際は、申込書に記入していただいた電話番号に連絡させていただきます。なお、オンライン開催となった場合は、双方向の情報交換が難しいため、実践発表のみ視聴していただき、分散会を行いません。
- ・ 1階入口付近で、非接触型体温計で体温測定をしていただきます。37.5度以上の熱がある方や具合の悪い方は、ここでお待ちいただく場合があります。
- ・ 2階エレベーター前で受付を行います。その際、申込書と一緒に配布された「健康チェックシート」をご提出ください。またその後は、指定された座席へお座りください。
- ・ 当日、少しでも体調が悪い場合は参加を控えてください。また、感染が拡大している地域・都道府県への訪問歴がある場合も利用を控えてください。
- ・ 本会の参加にあたり、新型コロナウイルス感染者が出た場合、保健所の聞き取り調査に協力をお願いします。
- ・ 飛沫感染を防止するため、声を出す機会を最小限にしてマスクを着用してください。また、利用前後に手洗い・うがいを行ってください。

12 特設サイトについて

- ・本懇談会の特設サイトを作成しました。オンライン開催に変更になりましたら当日資料を特設サイトからダウンロードしてください。
- ・開催方法の変更などの情報は特設サイトにも記載します。随時、更新していきますので、確認をお願いいたします。
- ・資料は、11月7日にダウンロード可能となります。オンラインで参加される方は、特設サイトから事前に各自で印刷をお願いいたします。
- ・オンライン参加に必要な zoomID 等も特設サイトに記載します。ご確認ください。

特設サイトの URL は <https://bit.ly/3zxvXEF>

特設サイトの QR コードはこちら →



【会場周辺の略図】

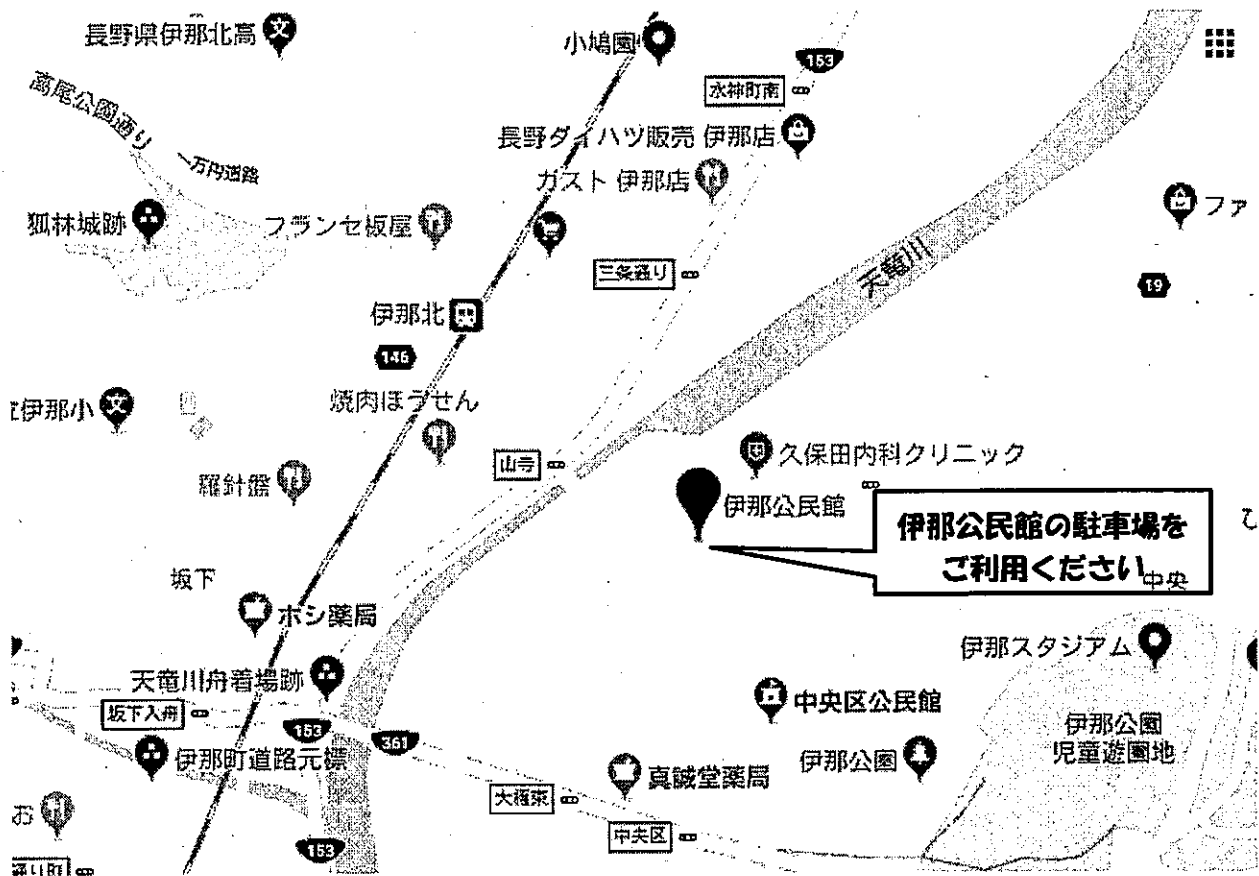

【R4年度 上伊那社会教育関係者懇談会 新型コロナウイルスに係る健康チェック表】

長野県教育委員会事務局 南信教育事務所生涯学習課

以下の項目について確認していただき、必要事項をご記入ください。なお、1つでも該当する場合は受付にお申し出ください。その場合には、研修会への参加を控えていただき、ご自宅にてご静養いただくことをお勧めします。

- ① 開催日の7日前から、ご記入ください(月日の記入をお願いします)。
- ② 該当する項目には、✓ を記入してください。体温については、0.1℃単位の記入をお願いします。
- ③ 参加当日に、受付でご提示ください。受付で内容を確認の上、ご返却しますので、14日後までご自身で確実に保管をお願いします。なお、チェック項目に該当がある場合など、記載内容によっては、受付にご提出いただく場合がありますので、ご了承ください。
- ④ 基礎疾患を有する方など新型コロナウイルス感染症への感染が心配な方のご参加については十分慎重にご検討ください。
- ⑤ 緊急事態宣言が出されている地域など感染拡大が懸念されている地域に開催日の7日前以内に滞在歴のある方の参加は控えてください。
- ⑥ 身内の方に新型コロナウイルス感染症の濃厚接触者が出ている方のご参加については十分慎重にご検討ください。

上記につき確認するとともに、個人情報の取得・利用・提供につき同意いたします。 ご署名

	チェック項目	7日前	6日前	5日前	4日前	3日前	2日前	1日前	当日
		月 日	月 日	月 日	月 日	月 日	月 日	月 日	月 日
1	平熱を越える発熱がある 平熱(体温)	℃	℃	℃	℃	℃	℃	℃	℃
2	咳、のどの痛みなどの風邪の症状がある								
3	だるさ、倦怠感がある								
4	息苦しさ、呼吸困難がある								
5	味覚や嗅覚の異常がある								
6	体が重く感じる、疲れやすい等の症状がある								

※本チェックシートは、新型コロナウイルス感染症の拡大を防止するため、参加者の健康状態を確認することを目的としています。事務局にご提出していただく場合には、チェックシートにご記入いただいた個人情報については、厳正なる管理のもとに保管し、健康状態の把握、参加可否の判断および必要なご連絡のためのみ利用します。また、個人情報保護法等の法令において認められる場合を除き、ご本人の同意を得ずに第三者に提供いたしません。但し、感染症患者またはその疑いがある方が発見された場合に必要な範囲で保健所、医療機関、自治体等の公的機関に提供することがあります。

受付確認